



**MODELO DE PROTOCOLO PARA LA
PREVENCIÓN Y ACTUACIÓN
FRENTE AL ACOSO SEXUAL, EL
ACOSO POR RAZÓN DE SEXO Y
OTRAS CONDUCTAS
CONTRARIAS A LA
LIBERTAD SEXUAL Y LA
INTEGRIDAD MORAL EN EL
ÁMBITO LABORAL DE LA
FEDERACIÓN EXTREMEÑA
DE PÁDEL**



ÍNDICE

1. COMPROMISO DE LA FEDERACIÓN EXTREMEÑA DE PÁDEL EN LA GESTIÓN DE LA PREVENCIÓN Y ERRADICACIÓN DEL ACOSO SEXUAL, EL ACOSO POR RAZÓN DE SEXO Y OTRAS CONDUCTAS CONTRARIAS A LA LIBERTAD SEXUAL Y LA INTEGRIDAD MORAL EN EL TRABAJO

2. CARACTERÍSTICAS Y ETAPAS DEL PROTOCOLO

2.1. LA TUTELA PREVENTIVA

2.1.1. Declaración de principios: Tolerancia cero ante conductas constitutivas de acoso sexual, acoso por razón de sexo, y cualesquiera otras conductas contrarias a la libertad sexual y la integridad moral

2.1.2. Identificación de conductas

2.1.2.1. Definición y conductas constitutivas de acoso sexual

2.1.2.2. Definición y conductas constitutivas de acoso por razón de sexo

2.1.2.3. Violencia en el ámbito digital

2.1.2.4. Conductas delictivas contrarias a la libertad sexual y la integridad moral

2.2. EL PROCEDIMIENTO DE ACTUACIÓN

2.2.1. Determinación de la comisión instructora

2.2.2. El inicio del procedimiento: La denuncia o reclamación

2.2.3. La fase preliminar o procedimiento informal

2.2.4. El expediente informativo o procedimiento formal

2.2.5. La resolución del expediente de acoso

2.2.6. Seguimiento

3. DURACIÓN, OBLIGATORIEDAD DE CUMPLIMIENTO Y ENTRADA EN VIGOR

4. MODELO DE DENUNCIA O RECLAMACIÓN

5. FIRMAS DE LA COMISIÓN NEGOCIADORA

1. COMPROMISO DE LA FEDERACIÓN EXTREMEÑA DE PÁDEL EN LA GESTIÓN DE LA PREVENCIÓN Y ERRADICACIÓN DEL ACOSO SEXUAL, EL ACOSO POR RAZÓN DE SEXO Y OTRAS CONDUCTAS CONTRARIAS A LA LIBERTAD SEXUAL Y LA INTEGRIDAD MORAL EN EL TRABAJO

Con el presente protocolo, la Federación Extremeña de pádel manifiesta su tolerancia cero ante la concurrencia en toda su organización de conductas contrarias a la libertad sexual y la integridad moral, especialmente en los casos de acoso sexual y/o acoso por razón de sexo, incluido el producido en el ámbito digital.

Al adoptar este protocolo, la Federación Extremeña de pádel quiere subrayar su compromiso con la prevención y actuación frente a estas conductas en cualquiera de sus manifestaciones, informando de su aplicación a todo el personal que presta servicios en su organización, sea personal propio o procedente de otras empresas, incluidas las personas que, no teniendo una relación laboral, prestan servicios o colaboran con la organización, tales como personas en formación, las que realizan prácticas no laborales o aquéllas que realizan voluntariado.

Asimismo, la Federación Extremeña de pádel asume el compromiso de dar a conocer la existencia del presente protocolo, con indicación de la necesidad de su cumplimiento estricto, a las empresas a las que desplace su propio personal, así como a las empresas de las que procede el personal que trabaja en la Federación Extremeña de pádel

La obligación de observar lo dispuesto en este protocolo se hará constar en los contratos suscritos con otras empresas.

Cuando la presunta persona agresora quedara fuera del poder de dirección de la empresa y, por lo tanto, la Federación Extremeña de pádel no pueda aplicar el procedimiento en su totalidad, se dirigirá a la empresa competente al objeto de que adopte las medidas oportunas y, en su caso, sancione a la persona responsable, advirtiéndole que, de no hacerlo, la relación mercantil que une a ambas empresas podrá extinguirse.

El protocolo será de aplicación a las situaciones de acoso sexual, acoso por razón de sexo y tras conductas contra la libertad sexual que se produzcan durante el trabajo, en relación con el trabajo o como resultado del mismo:



- a)** En el lugar de trabajo, inclusive en los espacios públicos y privados cuando son un lugar de trabajo;
- b)** En los lugares donde se paga a la persona trabajadora, donde ésta toma su descanso o donde come, o en los que utiliza instalaciones sanitarias o de aseo y en los vestuarios;
- c)** En los desplazamientos, viajes, eventos o actividades sociales y deportivas o de formación relacionados con el trabajo;
- d)** En el marco de las comunicaciones que estén relacionadas con el trabajo, incluidas las realizadas por medio de tecnologías de la información y de la comunicación (acoso digital, virtual o ciberacoso);
- e)** En el alojamiento proporcionado por la persona empleadora;
- f)** En los trayectos entre el domicilio y el lugar de trabajo.

Este protocolo se implanta en coherencia con el Acuerdo marco europeo sobre el acoso y la violencia en el lugar de trabajo y da cumplimiento a cuanto exigen el Convenio número 190 OIT sobre la eliminación de la violencia y el acoso en el mundo del trabajo; los artículos 46.2 y 48 de la Ley Orgánica 3/2007, de 22 de marzo, para la igualdad efectiva de mujeres y hombres; el artículo 12 de la Ley Orgánica 10/2022, de 6 de septiembre, de garantía integral de la libertad sexual; el Real Decreto 901/2020, de 13 de octubre, por el que se regulan los planes de igualdad y su registro y se modifica el Real Decreto 713/2010, de 28 de mayo, sobre registro y depósito de convenios y acuerdos colectivos de trabajo y el artículo 14 de la Ley 31/1995, de 8 de noviembre, de prevención de Riesgos Laborales.

En efecto, la Federación Extremeña de pádel al comprometerse con las medidas que conforman este protocolo, manifiesta y publicita su voluntad expresa de adoptar una actitud proactiva tanto en la prevención de las referidas conductas– sensibilización e información de comportamientos no tolerados por la empresa–, como en la difusión de buenas prácticas e implantación de cuantas medidas sean necesarias para gestionar las denuncias o reclamaciones que a este respecto se puedan plantear, así como para resolver según proceda en cada caso.

Badajoz, 19 de noviembre de 2025

Javier Rodríguez Piris
Presidente Federación Extremeña de Pádel

2. CARACTERÍSTICAS Y ETAPAS DEL PROTOCOLO

Con la finalidad de dar cumplimiento al compromiso con el que se inicia este protocolo y en los términos expuestos hasta el momento, la empresa Federación Extremeña de pádel implanta un procedimiento de prevención y actuación frente al acoso sexual y/o acoso por razón de sexo así como cualesquiera otras conductas contrarias a la libertad sexual y la integridad moral que ha sido negociado y acordado por la comisión negociadora del plan de igualdad, con la intención de establecer un mecanismo que fije cómo actuar de manera integral y efectiva ante cualquier comportamiento que pueda resultar contrario a la libertad sexual y la integridad moral en los términos en los que se dirá. Para ello, este protocolo aúna tres tipos de medidas establecidos en el apartado 7 del Anexo del RD 901/2020, de 13 de octubre:

1. Medidas preventivas, con declaración de principios e identificación de conductas que pudieran ser constitutivas de acoso sexual, acoso por razón de sexo o contrarias a la libertad sexual y a la integridad moral.
2. Medidas proactivas o procedimentales de actuación para dar cauce a las denuncias o reclamaciones que pudieran producirse y medidas cautelares y/o correctivas aplicables.
3. Identificación de medidas reactivas en función de lo concluido y, en su caso, el régimen disciplinario.

2.1. LA TUTELA PREVENTIVA

2.1.1. **Declaración de principios: Tolerancia cero ante conductas constitutivas de acoso sexual, acoso por razón de sexo –incluidos los cometidos en el ámbito digital- además de cualesquiera otras conductas contrarias a la libertad sexual y la integridad moral**

La empresa Federación Extremeña de pádel formaliza la siguiente declaración de principios, en el sentido de subrayar cómo deben ser las relaciones entre el personal de empresa y las conductas que no resultan tolerables en la organización.

El presente protocolo resulta aplicable a todo comportamiento constitutivo de acoso sexual, acoso por razón de sexo, incluidos los cometidos en el ámbito digital, además de cualesquiera otras conductas contrarias a la libertad sexual y la integridad moral que puedan manifestarse en la Federación Extremeña de pádel.



La Federación Extremeña de pádel, al implantar este procedimiento, asume su compromiso de prevenir, no tolerar, combatir y perseguir cualquier manifestación de las mencionadas conductas en el seno de su organización.

El acoso es, por definición, un acto pluriofensivo que afecta a varios intereses jurídicos entre los que destaca la dignidad de la persona trabajadora como positivización del derecho a la vida y a la integridad física, psíquica y moral. La afectación a la dignidad, con todo, no impide que un acto de estas características pueda generar igualmente un daño a otros intereses jurídicos distintos tales como, la igualdad y la prohibición de discriminación, el honor, la propia imagen, la intimidad, la salud etc. pero aun y con ello será siempre por definición contrario a la dignidad. El acoso sexual y el acoso por razón de sexo genera siempre una afectación a la dignidad de quien lo sufre y es constitutivo de discriminación por razón de sexo.

En el ámbito de la Federación Extremeña de pádel no se permitirán ni tolerarán conductas que puedan ser constitutivas de cualquiera de las manifestaciones de acoso referidas, esto es, acoso sexual o acoso por razón de sexo en cualquiera de sus manifestaciones ni tampoco cualquier otro comportamiento contrario a la libertad sexual y la integridad moral. La empresa sancionará tanto a quien incurra en una conducta ofensiva como a quien la promueva, fomente y/o tolere. Todo el personal de la empresa tiene la obligación de respetar los derechos fundamentales de todas las personas que conformamos la Federación Extremeña de pádel, así como de aquellas que presten servicios en ella. En especial, se abstendrán de tener comportamientos que resulten contrarios a la integridad, dignidad, intimidad y al principio de igualdad y no discriminación, promoviendo siempre conductas respetuosas.

No obstante lo anterior, en caso de estar sufriendo cualquiera de estas conductas o de tener conocimiento de las mismas, cualquier persona trabajadora dispondrá de la posibilidad de, mediante denuncia o reclamación, activar este protocolo como procedimiento interno, confidencial y rápido en aras a la erradicación de la conducta y reparación de sus efectos.

Instruido el correspondiente expediente informativo, de confirmarse la concurrencia de cualquiera de las conductas referidas, la Federación Extremeña de pádel sancionará a quien corresponda, comprometiéndose a usar todo su poder de dirección y sancionador para garantizar un entorno de trabajo adecuado a los principios de seguridad y salud en el trabajo y libre de violencia sexual y de conductas discriminatorias sexistas.

2.1.2. Identificación de conductas

2.1.2.1. Definición y conductas constitutivas de acoso sexual

De acuerdo con el art. 7.1 de la Ley Orgánica 3/2007, de 22 de marzo, para la igualdad efectiva de mujeres y hombres, y sin perjuicio de lo establecido en el Código Penal, a los efectos de un protocolo, constituye acoso sexual cualquier comportamiento, verbal o físico, de naturaleza sexual que tenga el propósito o produzca el efecto de atentar contra la dignidad de una persona, en particular cuando se crea un entorno intimidatorio, degradante u ofensivo.

Todo acoso sexual se considerará discriminatorio.

El condicionamiento de un derecho o de una expectativa de derecho a la aceptación de una situación constitutiva de acoso sexual o de acoso por razón de sexo se considerará también acto de discriminación por razón de sexo.

A título de ejemplo y sin ánimo excluyente ni limitativo, podrían ser constitutivas de acoso sexual las conductas que se describen a continuación:

Conductas verbales:

Ejemplos de conductas verbales constitutivas de acoso sexual son, entre otros, y analizados en cada caso en particular, supuestos de insinuaciones sexuales molestas, proposiciones o presión para la actividad sexual; flirteos ofensivos; comentarios insinuantes, indirectas o comentarios obscenos; llamadas telefónicas o contactos por redes sociales indeseados; bromas o comentarios sobre la apariencia sexual.

Conductas no verbales:

Exhibición de fotos sexualmente sugestivas o pornográficas, de objetos o escritos, miradas impúdicas, gestos; cartas o mensajes de correo electrónico o en redes sociales de carácter ofensivo y con claro contenido sexual.

Comportamientos físicos:

Contacto físico deliberado y no solicitado, abrazos o besos no deseados, acercamiento físico excesivo e innecesario.

Acoso sexual “quid pro quo” o chantaje sexual:

Entre los comportamientos constitutivos de acoso sexual puede diferenciarse el acoso sexual “quid pro quo” o chantaje sexual que consiste en forzar a la víctima a elegir entre someterse a los requerimientos sexuales, o perder o ver perjudicados ciertos beneficios o condiciones de trabajo, que afecten al acceso a la formación profesional, al empleo continuado, a la promoción, a la retribución o a cualquier otra decisión en relación con esta materia. En la medida que supone un abuso de autoridad, su sujeto activo será aquel que tenga poder, sea directa o indirectamente, para proporcionar o retirar un beneficio o condición de trabajo.

Acoso sexual ambiental o CIBERACOSO

En este tipo de acoso sexual la persona acosadora crea un entorno intimidatorio, hostil, degradante, humillante u ofensivo para la víctima, como consecuencia de actitudes y comportamientos indeseados de naturaleza sexual. Puede ser realizado por cualquier miembro de la empresa, con independencia de



su posición o estatus, o por terceras personas ubicadas de algún modo en el entorno de trabajo.

2.1.2.2. Definición y conductas constitutivas de acoso por razón de sexo

Definición de acoso por razón de sexo:

Constituye acoso por razón de sexo cualquier comportamiento realizado en función del sexo de una persona con el propósito o el efecto de atentar contra su dignidad y de crear un entorno intimidatorio, degradante u ofensivo.

Todo acoso por razón de sexo se considerará discriminatorio.

Para apreciar que efectivamente en una realidad concreta concurre una situación calificable de acoso por razón de sexo, se requiere la concurrencia de una serie de elementos conformadores de un común denominador, entre los que destacan:

- a) Hostigamiento, entendiéndose como tal toda conducta intimidatoria, degradante, humillante y ofensiva que se origina externamente y que es percibida como tal por quien la sufre.
- b) Atentado objetivo a la dignidad de la víctima y percibido subjetivamente por esta como tal.
- c) Resultado pluriofensivo. El ataque a la dignidad de quien sufre acoso por razón de sexo no impide la concurrencia de daño a otros derechos fundamentales de la víctima, tales como el derecho a no sufrir una discriminación, un atentado a la salud psíquica y física, etc.
- d) Que no se trate de un hecho aislado.
- e) El motivo de estos comportamientos debe tener que ver con el hecho de ser mujeres o por circunstancias que biológicamente solo les pueden afectar a ellas (embarazo, maternidad, lactancia natural); o que tienen que ver con las funciones reproductivas y de cuidados que a consecuencia de la discriminación social se les presumen inherentes a ellas. En este sentido, el acoso por razón de sexo también puede ser sufrido por los hombres cuando estos ejercen funciones, tareas o actividades relacionadas con el rol que históricamente se ha atribuido a las mujeres, por ejemplo, un trabajador hombre al que se acosa por dedicarse al cuidado de menores o dependientes.

El condicionamiento de un derecho o de una expectativa de derecho a la aceptación de una situación constitutiva de acoso por razón de sexo se considerará también acto de discriminación por razón de sexo.

El acoso por razón de sexo puede llevarlo a cabo tanto superiores jerárquicos, como compañeros o compañeras o inferiores jerárquicos, tiene como causa los estereotipos y roles de género y, habitualmente, tiene por objeto despreciar a las personas de un sexo por la mera pertenencia al mismo, especialmente a las mujeres, minusvalorar sus capacidades, sus competencias técnicas y destrezas.

Conductas constitutivas de acoso por razón de sexo:

A modo de ejemplo, y sin ánimo excluyente o limitativo, las que siguen son una serie de conductas concretas que, cumpliendo los requisitos puestos de manifiesto en el punto anterior, podrían llegar a constituir acoso por razón de sexo en el trabajo de producirse de manera reiterada.

Ataques con medidas organizativas:

- 1.** Juzgar el desempeño de la persona de manera ofensiva, ocultar sus esfuerzos y habilidades.
- 2.** Poner en cuestión y desautorizar las decisiones de la persona.
- 3.** No asignar tarea alguna o asignar tareas sin sentido o degradantes.
- 4.** Negar u ocultar los medios para realizar el trabajo o facilitar datos erróneos.
- 5.** Asignar trabajos muy superiores o inferiores a las competencias o cualificaciones de la persona, o que requieran una cualificación mucho menor de la poseída.
- 6.** Órdenes contradictorias o imposibles de cumplir.
- 7.** Robo de pertenencias, documentos, herramientas de trabajo, borrar archivos del ordenador, manipular las herramientas de trabajo causándole un perjuicio, etc.
- 8.** Amenazas o presiones a las personas que apoyan a la persona acosada.

Actuaciones que pretenden aislar a su destinataria:

- 1.** Cambiar la ubicación de la persona separándola de sus compañeros/as (aislamiento).
- 2.** Ignorar la presencia de la persona.



3. No dirigir la palabra a la persona.
4. Restringir a compañeras/os la posibilidad de hablar con la persona.
5. No permitir que la persona se exprese.
6. Evitar todo contacto visual con la persona.
7. Eliminar o restringir los medios de comunicación disponibles para la persona (teléfono, correo electrónico, etc.).

Actividades que afectan a la salud física o psíquica de la víctima:

1. Amenazas y agresiones físicas.
2. Amenazas verbales o por escrito.
3. Gritos y/o insultos.
4. Llamadas telefónicas atemorizantes.
5. Provocar a la persona, obligándole a reaccionar emocionalmente.
6. Ocasionar intencionadamente gastos para perjudicar a la persona.
7. Ocasionar destrozos en el puesto de trabajo o en sus pertenencias.
8. Exigir a la persona realizar trabajos peligrosos o perjudiciales para su salud.

Ataques a la vida privada y a la reputación personal o profesional:

1. Manipular la reputación personal o profesional a través del rumor, la denigración y la ridiculización.
2. Dar a entender que la persona tiene problemas psicológicos, intentar que se someta a un examen o diagnóstico psiquiátrico.
3. Burlas de los gestos, la voz, la apariencia física, discapacidades, poner mote, etc.
4. Críticas a la nacionalidad, actitudes y creencias políticas o religiosas, vida privada, etc.

2.1.2.3. Violencia en el ámbito digital

Cuando las conductas a las que se refiere este Protocolo se produzcan utilizando las tecnologías de la información y la comunicación, a través de internet, el teléfono y las redes sociales (no es necesario que persona agresora y víctima tengan un contacto físico presencial), estaremos ante conductas de violencia digital o ciberviolencia.

La [Estrategia Estatal para combatir las violencias machistas 2022-2025](#), a partir de las recomendaciones del primer informe de evaluación del Grupo de Expertas en la Lucha contra la Violencia contra la Mujer y la Violencia Doméstica (GREVIO) de noviembre de 2021, recoge que han de tenerse en cuenta tres dimensiones específicas de la violencia digital: el acoso en línea y facilitado por la tecnología*, el acoso sexual en línea y la dimensión digital de la violencia psicológica, cada una con las siguientes implicaciones:

Acoso en línea y facilitado por la tecnología					
Amenaza (sexual, económica, física o psicológica)	Daño a la reputación	Seguimiento y recopilación de información privada (spyware) (1)	Suplantación de identidad	Solicitud de sexo	Acoso con cómplices para aislarla

Acoso sexual en línea				
Amenaza o difusión no consentida de imágenes o videos (porno venganza)	Toma, producción o captación no consentida de imágenes o videos íntimos (2)	Explotación, coacción y amenazas (sexting, sextorsión, amenaza de violación, doxing (3), outing (4))	Bullying sexualizado (5)	Ciberflashing (6)

(1) Spyware es un software que tiene dicho objetivo.

(2) Incluye los actos de "upskirting" (o "bajo falda") y la toma de "creepshots" (foto robada y sexualizada) y la producción de imágenes alteradas digitalmente en las que el rostro o el cuerpo de una persona se superpone ("pornografía falsa") utilizando inteligencia artificial.

(3) Revelar información personal o la identidad.

* Tal y como señala dicha Recomendación, suele consistir en la táctica de vigilar o espiar a la víctima, en sus distintas redes sociales o plataformas de mensajería, sus correos electrónicos y su teléfono, robando contraseñas o crackeando o hackeando sus dispositivos para acceder a sus espacios privados, mediante la instalación de programas espías o aplicaciones de geolocalización, o mediante el robo de sus dispositivos. Las personas agresoras también pueden asumir la identidad de la otra persona o vigilar a la víctima a través de dispositivos tecnológicos conectados a través del Internet de las Cosas, como los electrodomésticos inteligentes.



- (4) Revelar la orientación sexual.
- (5) Rumores, publicación de comentarios sexualizados, suplantación de la identidad, intercambio de contenidos sexuales o del coso sexual a otras personas, afectando así a su reputación y/o a su medio de vida.
- (6) Envío de imágenes sexuales no solicitadas a través de aplicaciones de citas o de mensajería, textos, o utilizando tecnologías Airdrop o Bluetooth.

Dimensión digital de la violencia psicológica					
Todas las formas tienen un impacto psicológico	Actos individuales no tipificados como delito al combinarse con la mentalidad de masa y repetición	Discurso de odio sexista	Intimidación, amenaza a las víctimas o a su familia, insultos, vergüenza y difamación	Incitación al suicidio o a la autolesión	Abuso económico (7)

- (7) Operaciones bancarias por Internet, deterioro de la calificación crediticia de la víctima mediante el uso de tarjetas sin permiso, o contratos financieros sin consentimiento.

2.1.2.4. Conductas delictivas contrarias a la libertad sexual y la integridad moral

El art.12 de la Ley Orgánica 10/2022, de 6 de septiembre, de garantía integral de la libertad sexual establece que todas las empresas deben promover condiciones de trabajo que **eviten la comisión de delitos** y otras conductas contra la libertad sexual y la integridad moral en el trabajo.

A los efectos de este protocolo, es necesario matizar que cuando los indicios de la conducta denunciada sean constitutivos de delito, la empresa adoptará inmediatamente las medidas cautelares necesarias para proteger a la víctima de la persona agresora y dará traslado urgente al Ministerio Fiscal.

Entre las conductas delictivas aquí relevantes conviene diferenciar entre las contrarias a la integridad moral y las que lo son a la libertad sexual.

Por lo que se refiere a lo primero, **delitos contra la integridad moral** hay que estar al art.173 del Código Penal, que tipifica que: *“El que infligiera a otra persona un trato degradante, menoscabando gravemente su integridad moral, será castigado con pena de prisión de seis meses a dos años....Con la misma pena serán castigados los que, en el ámbito de cualquier relación laboral o funcionarial y prevaleciendo de su relación de superioridad, realicen contra otro de forma reiterada actos hostiles o humillantes que, sin llegar a constituir trato degradante, supongan grave acoso contra la víctima....Las mismas penas se impondrán a quienes se dirijan a otra persona con expresiones, comportamientos o proposiciones de carácter sexual que creen a la víctima una situación objetivamente humillante, hostil o intimidatoria, sin llegar a constituir otros delitos de mayor gravedad”.*

Por lo que tiene que ver con lo segundo, esto es, **delitos contra la libertad sexual**, del [Título VIII del Código Penal](#), hay que diferenciar entre:

- a)** CAPÍTULO I. De las agresiones sexuales (art.178, art.179, art.180).
- b)** CAPÍTULO II. De las agresiones sexuales a menores de dieciséis años (art.181, art.182, art.183, art.183 bis).
- c)** CAPÍTULO III. Del acoso sexual, (art.184).
- d)** CAPÍTULO IV. De los delitos de exhibicionismo y provocación sexual (art.185, art.186).
- e)** CAPÍTULO V. De los delitos relativos a la prostitución y a la explotación sexual y corrupción de menores (art.187, art.188; art.189; art.189 bis; art.189 ter).

La descripción de los tipos delictivos se encuentra recogida en el Anexo I de este Protocolo.



2.2. PROCEDIMIENTO DE ACTUACIÓN

De manera esquemática las fases y plazos máximos para llevar a cabo el procedimiento de actuación son las siguientes:

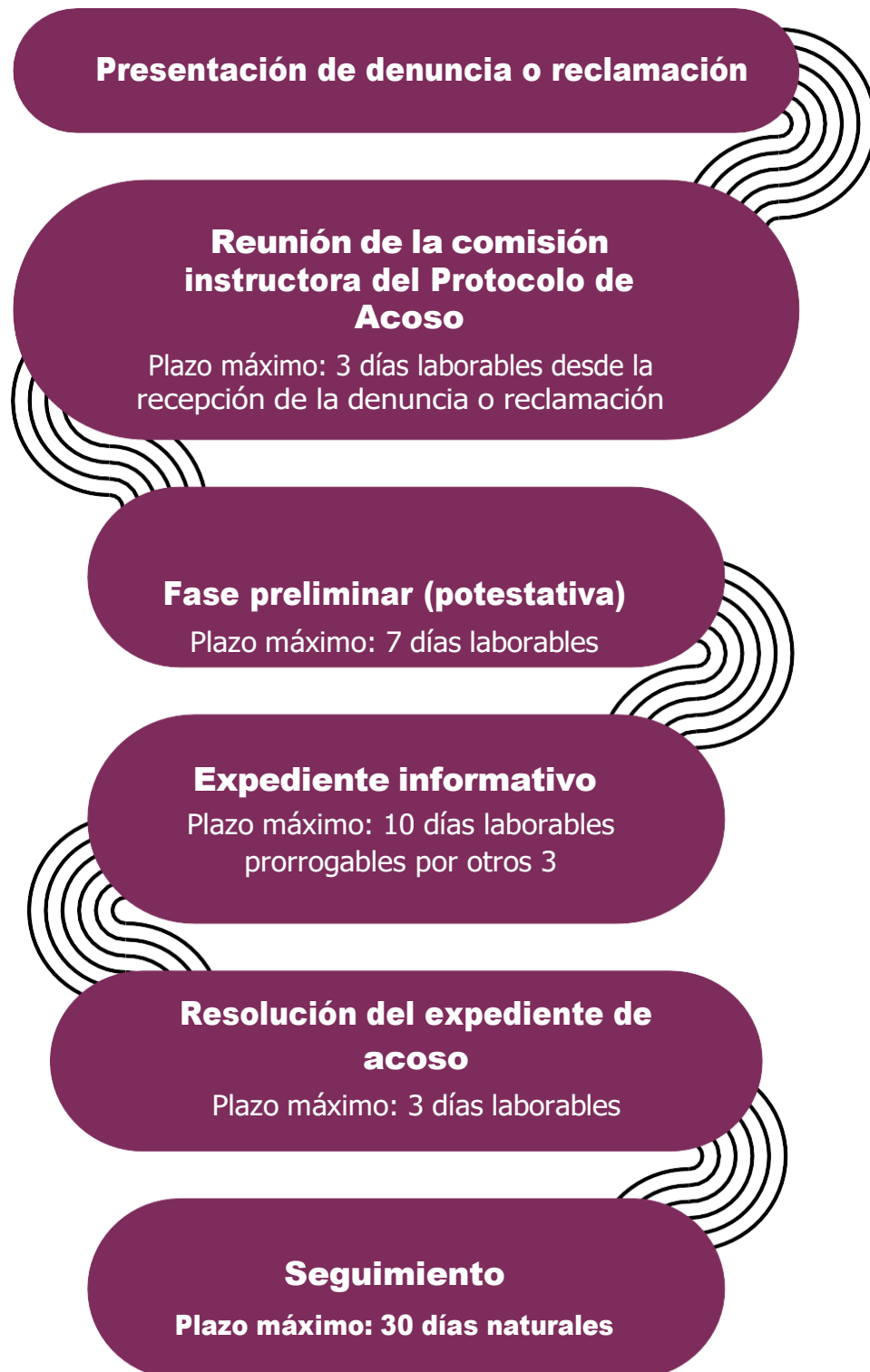

2.2.1. Determinación de la comisión instructora para los casos de acoso

Se constituye una comisión instructora y de seguimiento para casos de acoso sexual y por razón de sexo que está formada por tres personas**:

(Administrativa), (administrativa) y (Secretario General).

En caso de ausencia por vacaciones, enfermedad o cualquier otra causa legal, podrá actuar de suplente de cualquiera de las personas titulares:

(administrativa)

Con el fin de garantizar al máximo la confidencialidad de este procedimiento, las personas que sean miembros de esta comisión serán fijas.

La comisión instructora ha de ser paritaria: parte social parte empresarial, formada por 4 miembros; 2 de la parte empresarial y 2 de la parte social y tendrá una duración de cuatro años. Las personas indicadas que forman esta comisión instructora cumplirán de manera exhaustiva la imparcialidad respecto a las partes afectadas, por lo que en caso de concurrir algún tipo de parentesco por consanguinidad o afinidad con alguna o algunas de las personas afectadas por la investigación, amistad íntima, enemistad manifiesta con las personas afectadas por el procedimiento o interés directo o indirecto en el proceso concreto, deberán abstenerse de actuar. En caso de que, a pesar de la existencia de estas causas, no se produjera la abstención, podrá solicitarse, por cualquiera de las personas afectadas por el procedimiento, la recusación de dicha persona o personas de la comisión.

Adicionalmente, esta comisión, ya sea por acuerdo propio o por solicitud de alguna de las personas afectadas, podrá solicitar la contratación de una persona experta externa que podrá acompañarles en la instrucción del procedimiento.

Esta comisión se reunirá en el plazo máximo de 3 días laborables a la fecha de recepción de una denuncia recibida por correo electrónico a través del mail estipulado (---)., reclamación o conocimiento de un comportamiento inadecuado, de conformidad con el procedimiento establecido en el presente protocolo

** En aras a preservar la confidencialidad, se recomienda que la comisión instructora esté integrada por 3 personas, con un máximo de 5 en caso necesario, y entre sus miembros se encuentre el/la responsable de la empresa o responsable de recursos humanos, representante/s de las personas trabajadoras, un/a técnico/a de igualdad de la empresa y/o un/a técnico/a de prevención de riesgos laborales. Para su designación se tendrá en cuenta preferentemente su formación y/o experiencia en materia de igualdad entre mujeres y hombres y concretamente en acoso sexual y por razón de sexo, siendo también recomendable que estas personas sean conocidas por todo el personal de la empresa y/o de la organización. En las empresas en las que hay representación legal de las personas trabajadoras, participarán de forma paritaria en la comisión instructora la representación de la empresa y la de las personas trabajadoras.



para su presentación.

En el seno de la comisión se investigará, inmediata y minuciosamente, cualquier denuncia, comunicación, o informe sobre un comportamiento susceptible de ser considerado acoso sexual o por razón de sexo. Las denuncias, reclamaciones e investigaciones y entrevistas se tratarán de manera absolutamente confidencial, de forma coherente con la necesidad de investigar y adoptar medidas correctivas, teniendo en cuenta que puede afectar directamente a la intimidad y honorabilidad de las personas.

Cuando de la denuncia planteada la comisión apreciase indicios de conducta delictiva propondrá a la dirección de la Federación Extremeña de pádel la adopción inmediata de las correspondientes medidas cautelares y el traslado urgente al Ministerio Fiscal.

2.2.2. El inicio del procedimiento: La denuncia o reclamación

En la Federación Extremeña de pádel Almudena Corral Rodríguez (administrativa)

Las personas trabajadoras de la Federación Extremeña de pádel deben saber que, salvo dolo o mala fe, no serán sancionadas por activar el protocolo. En caso de hacerlo, al interponer cualquier reclamación esta tendrá presunción de veracidad y será gestionada por la persona a la que se acaba de hacer referencia.

Las denuncias serán confidenciales y secretas y la Federación Extremeña de pádel garantizará la confidencialidad de las partes afectadas.

A fin de garantizar la confidencialidad de cualquier denuncia, reclamación o comunicación de situación de acoso, la Federación Extremeña de pádel habilita la cuenta de correo electrónico acosofexpadel@gmail.com a la que solo tendrán acceso la persona encargada de tramitar la denuncia o reclamación y las personas que integran la comisión instructora, y cuyo objeto es única y exclusivamente la presentación de este tipo de denuncias o reclamaciones. Todo ello sin perjuicio de poder aceptar igualmente las denuncias o reclamaciones que puedan presentarse de forma secreta, por escrito y en sobre cerrado

Recibida una denuncia por el canal acosofexpadel@gmail.com en cualquiera de las dos modalidades apuntadas, la persona encargada de tramitar la denuncia o reclamación la pondrá inmediatamente en conocimiento de la dirección de la empresa y de las demás personas que integran la comisión instructora.

Se pone a disposición de las personas trabajadoras de la empresa el modelo que figura en este protocolo para la formalización de la denuncia o reclamación. La presentación de la denuncia o reclamación mediante el formulario correspondiente remitido por correo electrónico a la dirección habilitada al respecto, será necesaria para el inicio del procedimiento en los términos que consta en el apartado siguiente.

Cuando de la denuncia planteada la comisión apreciase indicios de conducta delictiva propondrá a la dirección de la Federación Extremeña de pádel la adopción inmediata de las correspondientes medidas cautelares y el traslado urgente al Ministerio Fiscal. Al margen de otras medidas cautelares que pudieran adoptarse, siempre se separará a la presunta persona acosadora de la víctima y, en ningún caso, se obligará a la víctima a un cambio de puesto, horario o de ubicación dentro de la empresa.

2.2.3. La fase preliminar o procedimiento informal

Esta fase es potestativa para las partes y dependerá de la voluntad que exprese al respecto la víctima. La pretensión de esta fase preliminar es resolver la situación de acoso de forma urgente y eficaz para conseguir la interrupción de las situaciones de acoso y alcanzar una solución aceptada por las partes.

Recibida la denuncia o reclamación, la comisión instructora entrevistará a la persona afectada, pudiendo también entrevistar a la presunta persona agresora o a ambas partes, solicitar la intervención de personal experto, etc.

Este procedimiento informal o fase preliminar tendrá una duración máxima de siete días laborables a contar desde la recepción de la denuncia o reclamación por parte de la comisión instructora. En ese plazo, la comisión instructora dará por finalizado esta fase preliminar, valorando la consistencia de la denuncia, indicando la consecución o no de la finalidad del procedimiento y, en su caso, proponiendo las actuaciones que estime convenientes, incluida la apertura del expediente informativo. Todo el procedimiento será urgente y confidencial, protegiendo la dignidad y la intimidad de las personas afectadas. El expediente será confidencial y sólo podrá tener acceso a él la citada comisión.

No obstante lo anterior, la comisión instructora, si las partes lo manifiestan expresamente pasar directamente a la tramitación del expediente informativo, lo que comunicará a las partes. Así mismo, se pasará a tramitar el expediente informativo si la persona denunciante no queda satisfecha con la solución propuesta por la comisión instructora en la fase de procedimiento informal.

En el caso de no pasar a la tramitación del expediente informativo, se levantará acta de la solución adoptada en esta fase preliminar y se informará a la dirección de la empresa.

Igualmente, se informará a la representación legal de trabajadoras y trabajadores, a la persona responsable de prevención de riesgos laborales y a la comisión de seguimiento del plan de igualdad, quienes deberán guardar sigilo sobre la información a la que tengan acceso. En todo caso, al objeto de garantizar la confidencialidad, no se darán datos personales y se utilizarán los códigos numéricos asignados a cada una de las partes implicadas en el expediente.

2.2.4. El expediente informativo



En el caso de no activarse la fase preliminar o cuando el procedimiento no pueda resolverse no obstante haberse activado, se dará paso al expediente informativo.

La comisión instructora realizará una investigación****, en la que se resolverá a propósito de la concurrencia o no del acoso o conducta denunciada tras oír a las personas afectadas y testigos que se propongan, celebrar reuniones o requerir cuanta documentación sea necesaria, sin perjuicio de lo dispuesto en materia de protección de datos de carácter personal y documentación reservada.

Las personas que sean requeridas deberán colaborar con la mayor diligencia posible.

Durante la tramitación del expediente, a propuesta de la comisión instructora, la dirección de la Federación Extremeña de pádel adoptará las medidas cautelares necesarias conducentes al cese inmediato de la situación de acoso, sin que dichas medidas puedan suponer un perjuicio permanente y definitivo en las condiciones laborales de las personas implicadas. Al margen de otras medidas cautelares, la dirección de la Federación Extremeña de pádel separará a la presunta persona acosadora de la víctima.

En el desarrollo del procedimiento se dará primero audiencia a la víctima y después a la persona denunciada. Ambas partes implicadas podrán ser asistidas y acompañadas por una persona de su confianza, sea o no representante legal y/o sindical de las personas trabajadoras, quien deberá guardar sigilo sobre la información a que tenga acceso. En cumplimiento del principio de contradicción siempre se dará audiencia a la parte denunciada.

La comisión de instrucción podrá, si lo estima pertinente, solicitar asesoramiento externo en materia de violencia sexual, integridad moral, acoso, igualdad y no discriminación durante la instrucción del procedimiento. Esta persona experta externa está obligada a garantizar la máxima confidencialidad respecto todo aquello de lo que pudiera tener conocimiento o a lo que pudiese tener acceso por formar parte de la comisión de resolución del conflicto en cuestión, y estará vinculada a las mismas causas de abstención y recusación que las personas integrantes de la comisión de instrucción.

Finalizada la investigación, la comisión levantará un acta en la que se recogerán los hechos, los testimonios, pruebas practicadas y/o recabadas concluyendo si, en su opinión, hay indicios o no de acoso sexual o de acoso por razón de sexo o de otra conducta contraria a la libertad sexual y la integridad moral.

Si de la prueba practicada se deduce la concurrencia de indicios de acoso, en cualquiera de sus manifestaciones, o de cualquier otro comportamiento no constitutivo de delito, pero contrario a la libertad sexual y la integridad moral, en las conclusiones del acta, la comisión instructora instará a la empresa a adoptar las medidas sancionadoras oportunas, pudiendo incluso, en caso de ser muy grave, proponer el despido disciplinario de la persona agresora.

**** La investigación deberá ser rápida, confidencial y basada en los principios de contradicción y oralidad. Cualquier denuncia o reclamación que se plantee tendrá presunción de veracidad.

Si de la prueba practicada no se apreciasen indicios de acoso sexual, acoso por razón de sexo u otra conducta contraria a la libertad sexual y la integridad moral, la comisión hará constar en el acta que de la prueba expresamente practicada que no cabe apreciar la concurrencia de estas conductas.

Si, aun no existiendo acoso, en cualquiera de estas manifestaciones, ni actuación contraria a la libertad sexual y la integridad moral se detecta alguna actuación inadecuada o comportamiento susceptible de ser sancionado, la comisión instructora instará igualmente a la dirección de la Federación Extremeña de pádel a adoptar medidas que al respecto se consideren pertinentes.

En el seno de la comisión instructora las decisiones se tomarán de forma consensuada, siempre que fuera posible y, en su defecto, por mayoría.

El procedimiento será ágil, eficaz, y se protegerá, en todo caso, la intimidad, confidencialidad y dignidad de las personas afectadas. A lo largo de todo el procedimiento se mantendrá una estricta confidencialidad y todas las investigaciones internas se llevarán a cabo con tacto y con el debido respeto, tanto a la víctima y, en su caso, al/la denunciante, quienes en ningún caso podrán recibir un trato desfavorable por este motivo, como al/la denunciado/a, cuya prueba de culpabilidad requiere la concurrencia de indicios en los términos previstos en la normativa laboral en caso de vulneración de derechos fundamentales.

Todas las personas que intervengan en el proceso tendrán la obligación de actuar con estricta confidencialidad y de guardar sigilo y secreto profesional al respecto de toda la información a la que tengan acceso.

Esta fase de desarrollo formal deberá realizarse en un plazo no superior a diez días laborables. De concurrir razones que exijan, por su complejidad, mayor plazo, la comisión instructora podrá acordar la ampliación de este plazo sin superar en ningún caso otros tres días laborables más.

2.2.5. La resolución del expediente de acoso

La dirección de la Federación Extremeña de pádel una vez recibidas las conclusiones de la comisión instructora, adoptará las decisiones que considere oportunas en el plazo de tres días laborables, siendo la única capacitada para decidir al respecto. La decisión adoptada se comunicará por escrito a la víctima, a la persona denunciada y a la comisión instructora, quienes deberán guardar sigilo sobre la información a la que tengan acceso.

Así mismo, la decisión finalmente adoptada en el expediente se comunicará también a la comisión de seguimiento del plan de igualdad y a la persona responsable de prevención de riesgos laborales. En estas comunicaciones, al objeto de garantizar la confidencialidad, no se darán datos personales y se utilizarán los códigos numéricos asignados a cada una de las partes implicadas en el expediente.



En función de esos resultados anteriores, la dirección de la Federación Extremeña de pádel procederá a:

- a)** archivar las actuaciones, levantando acta al respecto.
- b)** adoptar cuantas medidas estime oportunas en función de las sugerencias realizadas por la comisión instructora del procedimiento. A modo ejemplificativo pueden señalarse entre las decisiones que puede adoptar la empresa en este sentido, las siguientes:
 - a.** separar físicamente a la presunta persona agresora de la víctima, mediante cambio de puesto y/o turno u horario. En ningún caso se obligará a la víctima a un cambio de puesto, horario o de ubicación dentro de la empresa.
 - b.** sin perjuicio de lo establecido en el punto anterior, si procede, y en función de los resultados de la investigación, se sancionará a la persona agresora aplicando el cuadro de infracciones y sanciones previsto en el convenio colectivo de aplicación a la empresa o, en su caso, en el artículo 54 del Estatuto de los Trabajadores.

Entre las sanciones a considerar para aplicar a la persona agresora se tendrán en cuenta las siguientes:

- 1.** el traslado, desplazamiento, cambio de puesto, jornada o ubicación.
- 2.** la suspensión de empleo y sueldo.
- 3.** la limitación temporal para ascender.
- 4.** el despido disciplinario.

En el caso de que la sanción a la persona agresora no sea la extinción del vínculo contractual, la dirección de la Federación Extremeña de pádel mantendrá un deber activo de vigilancia respecto a esa persona trabajadora cuando se reincorpore (si es una suspensión), o en su nuevo puesto de trabajo en caso de un cambio de ubicación. Pero siempre y en todo caso, el cumplimiento de erradicar la conducta agresora no finalizará con la mera adopción de la medida del cambio de puesto o con la mera suspensión, siendo necesaria su posterior vigilancia y control por parte de la empresa.

La dirección de la Federación Extremeña de pádel adoptará las medidas preventivas necesarias para evitar reiteraciones en el comportamiento o conducta de la persona agresora, reforzará las acciones formativas y de sensibilización y llevará a cabo actuaciones de protección de la seguridad y salud de la víctima, entre otras, las siguientes:

- Evaluación de los riesgos psicosociales en la empresa con inclusión de la violencia sexual como un riesgo laboral más.
- Adopción de medidas de vigilancia para proteger a la víctima.
- Adopción de medidas para evitar la reincidencia de las personas sancionadas.
- Apoyo psicológico y social a la víctima.
- Modificación de las condiciones laborales que, previo consentimiento de la persona víctima de acoso, se estimen beneficiosas para su recuperación.
- Formación o reciclaje para la actualización profesional de la persona acosada cuando haya permanecido en IT durante un período de tiempo prolongado.
- Realización de nuevas acciones formativas y de sensibilización para la prevención, detección y actuación frente a las violencias sexuales, acoso sexual y/o acoso por razón de sexo, dirigidas a todas las personas que prestan sus servicios en la empresa.
- Información y formación a las trabajadoras de los riesgos de sufrir violencia sexual en sus puestos de trabajo.

2.2.6. Seguimiento

Una vez cerrado el expediente, y en un plazo no superior a treinta días naturales, la comisión instructora vendrá obligada a realizar un seguimiento sobre los acuerdos adoptados, es decir, sobre su cumplimiento y/o resultado de las medidas adoptadas. Del resultado de este seguimiento se levantará la oportuna acta que recogerá las medidas a adoptar para el supuesto de que los hechos causantes del procedimiento sigan produciéndose y se analizará también si se han implantado las medidas preventivas y sancionadoras propuestas. El acta se remitirá a la dirección de la empresa, a la representación legal y/o sindical de las personas trabajadoras, a la persona responsable de prevención de riesgos laborales y a la comisión de seguimiento del plan de igualdad, con las cautelas señaladas en el procedimiento respecto a la confidencialidad de los datos personales de las partes afectadas.

El seguimiento se realizará igualmente en aquellas situaciones en las que, por entender que las conductas pudiesen ser consideradas constitutivas de delito, la empresa haya adoptado medidas cautelares y haya dado traslado al Ministerio Fiscal.

3. DURACIÓN, OBLIGATORIEDAD DE CUMPLIMIENTO Y ENTRADA EN VIGOR



El contenido del presente protocolo es de obligado cumplimiento, entrando en vigor en la fecha prevista en el plan de igualdad de la Federación Extremeña de pádel, el 19 de noviembre de 2025 o en su defecto, a partir de su comunicación a la plantilla de la empresa, a través de el tablón de anuncios de la Federación Extremeña de Pádel)*, manteniéndose vigente durante 3 años.

Así mismo, el protocolo será revisado en los supuestos y plazos determinados en el plan de igualdad en el que se integra, en los términos previstos en el art.9 del RD 901/2020, de 13 de octubre.

Además, se estará a lo dispuesto en este mismo artículo para el seguimiento y evaluación del protocolo que forme parte del plan de igualdad.

El presente procedimiento no impide el derecho de la víctima a denunciar, en cualquier momento, ante la Inspección de Trabajo y Seguridad Social, así como ante la jurisdicción civil, laboral o penal.

* Podrá ser a través de correo electrónico, publicación en la intranet de la empresa, publicación en el tablón de anuncios o por escrito o cualquier otro medio que sirva para dicho objeto. Incluso, si así se estima pertinente, de todos esos modos a la vez.

4. MODELO DE DENUNCIA O RECLAMACIÓN EN LA EMPRESA FEDERACIÓN EXTREMEÑA DE PÁDEL

I. Persona que informa de los hechos

Persona que ha sufrido el acoso:

Otras (Especificar):

II. Datos de la persona que ha sufrido el acoso

Nombre:

Apellidos:

DNI:

Puesto:

Tipo contrato/Vinculación laboral:

Teléfono:

Email:

Domicilio a efectos de notificaciones:

III. Datos de la persona agresora

Nombre y apellidos:

Grupo/categoría profesional o puesto:

Centro de trabajo:

Nombre de la empresa:

IV. Descripción de los hechos

Realizar un relato de los hechos denunciados, indicando fecha/s y lugar o lugares en los que se produjeron e incluyendo a posibles testigos. Se adjuntarán las hojas numeradas que sean necesarias.

V. Testigos y/o pruebas

En caso de que haya testigos indicar nombre y apellidos:



Adjuntar cualquier medio de prueba que considere oportuno (correos electrónicos, WhatsApp, grabaciones de voz, llamadas, vídeos, baja médica, etc.)

VI. Solicitud

Se tenga por presentada la denuncia o reclamación frente a (IDENTIFICAR PERSONA AGRESORA) y se inicie el procedimiento previsto en este protocolo de prevención y actuación frente al acoso sexual, el acoso por razón de sexo y otras conductas contrarias a la libertad sexual.

Localidad y fecha:

Firma:

A la atención de la Comisión Instructora del procedimiento de denuncia o reclamación frente al acoso sexual, el acoso por razón de sexo y otras conductas contrarias a la libertad sexual en la empresa Federación Extremeña de pádel

5. FIRMAS DE LA COMISIÓN NEGOCIADORA

En representación de la empresa:

En representación sindical de la plantilla:

Firmado por MERIDEÑO
MANZANO ANA BELEN -
***5020** el día
15/12/2025 con un

Firmado por GALLEGO ROMAN MARIA FLOR - ***4847** el día
16/12/2025 con un certificado emitido por AC FNMT Usuarios